VA
VISTA ALEGRE
Semanario de Torrevieja

La gimnasta Polina Berezina y el remero paralímpico Javier García, mejores deportistas 2023/2024

'Quelis' se estrenará en Torrevieja

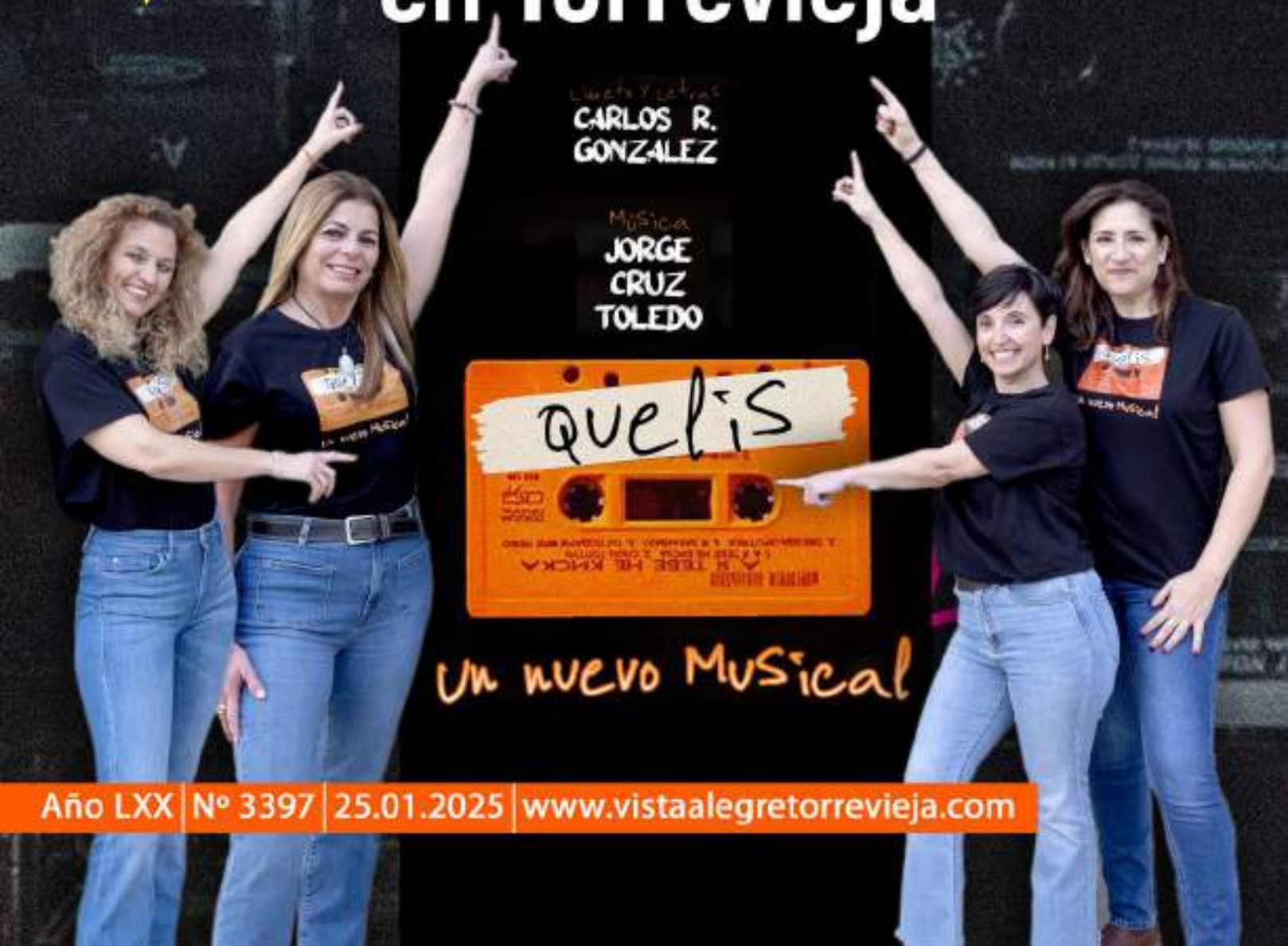

Año LXX | Nº 3397 | 25.01.2025 | www.vistaalegretorrevieja.com

EDITORIAL

Durante todo el fin de semana continuará celebrándose en Madrid una nueva edición de la Feria Internacional de Turismo de Madrid (Fitur). Allí ha habido una nutrida representación local, no hay duda que cualquier nombre que quiera representar algo en el mundo del turismo debe ir a esta y otras ferias internacionales y como no puede ser de otra forma Torrevieja ha estado allí. Desde Fitur se han proyectado temas como el nuevo spot promocional de la ciudad "Torrevieja se vive", pero también se ha producido el lanzamiento de la primera Guía Turística diseñada para niños. Algo que a priori sueña bien y que está en total consonancia con la vocación de segunda residencia y de turismo familiar que tiene nuestra ciudad. Esta guía ha sido pensada exclusivamente para niños, y surge de la necesidad de responder a la creciente demanda de familias que visitan la Oficina de Turismo de Torrevieja buscando recomendaciones específicas para disfrutar de la ciudad con los más pequeños. Esta ha sido una de esas propuestas que marcan la diferencia en la enorme oferta turística que se reúne en ésta importante feria. La oferta deportiva de la ciudad también ha tenido su sitio y ha reivindicado la organización anual de más de un centenar de competiciones de relevancia, con lo que ello implica de generación turística. Ya en la recta final de Fitur, Torrevieja tenía previsto volcarse con todo lo que se ofrece desde el terreno del ocio, la cultura y las citas artísticas. También la, cada vez más próxima apertura del Centro de Ocio "El Paseo del Mar" ha estado muy presente en el compendio turístico que proclama la ciudad en un foro tan relevante como necesario.

La semana también nos ha dejado un revuelo cultural en torno a la destitución de José Francisco Sánchez Sánchez, el prestigioso oboísta y director - fundador de la Orquesta Sinfónica de Torrevieja, galardonado el pasado año 2023 con el premio "Diego Ramírez". La noticia no ha dejado a nadie indiferente, la polémica lejos de calmarse ha ido acumulando contenido, pero lo que de verdad se necesita es mesura, responsabilidad y respeto al prestigio de una orquesta que es todo un lujo para la ciudad y para las miles de personas que acuden a disfrutar de ella en todos sus conciertos.

04 ***El Ayuntamiento recurre al TARC*** *la licitación de zonas verdes*

06 ***Torrevieja lanza*** *una guía turística diseñada para niños*

09 ***La directora de Innovación*** *anuncia más recursos educativos en Torrevieja*

17 ***La XXV Gala del Deporte*** *premió a deportistas y entidades en 15 categorías*

20 ***"Una vida de película"*** *abre el 125 aniversario del nacimiento de Francisco Casanovas*

22 ***Palabras enmarcadas***

24 ***Entrevista a:*** *María Rodríguez Morales, periodista y reportera de Antena 3*

26 ***La agenda cultural***

28 ***Protección Civil*** *se reunió con las agrupaciones de la comarca*

Presentado el proyecto "Creando Naturaleza" de plantación de especies autóctonas en el parque natural con motivo del Día del Árbol 2025

Cerca de 1.000 alumnos de 4º de Primaria de todos los centros escolares de Torrevieja y de ALPE participan en esta actividad medioambiental de reforestación del 27 al 31 de enero.

El concejal de Educación del Ayuntamiento de Torrevieja, Ricardo Recuero, junto con el edil de Medio Ambiente, Antonio Vidal, la concejal de Parques y Jardines, Concha Sala, el director-conservador del Parque Natural de las Lagunas de La Mata-Torrevieja, Francisco Martínez, la gerente adjunta de AGAMED, Gemma Cruz, y los responsables de marketing del Centro Comercial Habaneras y Leroy Merlín, partners del proyecto, han presentado el proyecto "Creando Naturaleza" de reforestación y plantación de especies autóctonas en tres parcelas municipales del entorno del Parque Natural y del Área Recreativa "José Eduardo Gil" en Lo Albentosa, con motivo de la celebración del Día del Árbol 2025. Unas acciones que se desarrollarán del 27 al 31 de enero (Día del Árbol) y en el que participarán casi 1.000 alumnos de los 15 centros educativos de Torrevieja y de ALPE, y que se va a convertir en la plantación más participativa e importante de los últimos años en la Comunidad Valenciana, según ha indicado Francisco Martínez, director-conservador del Parque, que ha destacado la implicación del Ayuntamiento de Torrevieja en estas actuaciones medioambientales. También dijo que la plantación que se va realizar en Torrevieja es una de las más numerosas que conoce.

Los escolares que van a participar en esta plantación ya están recibiendo diferentes charlas informativas para darles a conocer la importancia de la regeneración ecológica y el criterio de plantación que se va a utilizar durante las jornadas.

Un total de 650 árboles y arbustos van a plantar los alumnos de los centros escolares en unas zonas muy importantes del Parque Natural con especies autóctonas como coscoja, lentisco, taray, lavanda, enebro, espino negro, palmito, santolina, pino carrasco, aladierno, romero y algarrobo.

Para la realización de esta actividad, AGAMED ha desarrollado los trabajos de preparación y adecuación del espacio de plantación, ubicado en la zona alta del Parque, así como los riegos de auxilio y los protectores para las plantas.

Asimismo, Leroy Merlín ha participado en esta actuación de regeneración medioambiental con la entrega a todos los alumnos que participan de palas, cubos y guantes para la plantación del arbolado.

Por último, cabe destacar la importancia de realizar este tipo de actividades destinadas a los más jóvenes, para que se conciencien y conozcan los valores medioambientales que deben tener las nuevas generaciones y comprueben de primera mano cómo reforestar espacios y zonas verdes del municipio. Estas actuaciones de reforestación, que se desarrollan desde hace ya tres ediciones con todos los centros escolares de Torrevieja, tendrán una continuidad para que todos los años se realicen y nuestros menores tengan la posibilidad de plantar, al menos, un árbol.

El Ayuntamiento recurre ante el TARC su decisión de rehacer la licitación del contrato de mantenimiento de zonas verdes

La Junta de Gobierno Local celebrada el pasado 17 de enero acordó recurrir la resolución del Tribunal Administrativo de Recursos Contractuales (TARC) que alegó que, en la primera licitación para el nuevo contrato de mantenimiento de zonas verdes y realización de obras, estos dos conceptos debían separarse. La misma daba la razón el pasado mes de noviembre a la mercantil STV, actual empresa que presta el servicio en UTE con Actúa sin contrato vigente ya desde hace varios años. Los servicios jurídicos municipales han aconsejado al gobierno municipal a que recurra la decisión del TARC y eleve el caso a la sala de lo Contencioso-Administrativo del Tribunal Superior de Justicia de la Comunidad Valenciana. El Ayuntamiento se ha hecho eco de la decisión del TARC y ha rectificado la licitación, pero al mismo tiempo también recurre en primera instancia la licitación original. Todo ello para tratar de acortar en lo máximo los plazos y que cuanto antes la ciudad pueda contar con un servicio de zonas verdes con un contrato vigente.

Por otro lado, fue aprobada la adjudicación del expediente de arrendamiento del local de 165 metros cuadrados situado junto al Ayuntamiento, en la calle Clemente Gosalvez y calle Caballero de Rodas. El contrato tendrá una duración de cuatro años con posibilidad de ser prorrogado por otros dos y el coste anual con el Iva incluido es de 31.944 euros. El concejal secretario de la Junta de Gobierno, Federico Alarcón dio cuenta también de la aprobación del dispositivo para la realización en el Auditorio Internacional de los exámenes de la EVAU de los años 2025 y 2026 para los alumnos de Torrevieja y los municipios de su zona de influencia. Se incluye toda la logística y organización. El coste de licitación por los dos años se eleva a 53.449 euros. La primera convocatoria para este año será los días 3,4 y 5 de junio y la convocatoria extraordinaria será los días 1,2 y 3 de julio.

Por otro lado, Alarcón informó que ha quedado desierto el lote 2 del proyecto de rehabilitación de zonas degradadas del municipio, los cuales han conseguido una dotación de fondos europeos Next Generation por un montante de 7,1 millones de euros. Las zonas a intervenir serían Colonia San Esteban, Torresal (los populares 'bloques del Vietnam') y otros edificios dispersos por las calles Portalicos, Urbano Arregui, Santomera y Avenida del Dr. Gregorio Marañón.

Por otra parte, la Junta dio luz verde a un convenio con la Federación Española de Judo para que Torrevieja se convierta en sede de alta tecnificación para este deporte.

La concejalía de Parques y Jardines realiza labores de tratamiento sanitario a uno de los ejemplares de araucaria de la Plaza de la Constitución

La Concejalía de Parques y Jardines del Ayuntamiento de Torrevieja, a través del Servicio de Mantenimiento de Zonas Verdes, se encuentra realizando labores de tratamiento sanitario en uno de los ejemplares de Araucaria que existen en la Plaza de la Constitución.

Desde el pasado verano se viene observando en esta Araucaria, situada en la zona de levante de la plaza, junto a la calle Bazán, un decaimiento en su desarrollo presentando una progresiva decoloración en sus hojas, no habiéndose diagnosticado presencia ni de hongos ni de enfermedades visibles.

Desde la detección se aumentó la dosis de riego de dicho ejemplar para minimizar las temperaturas estivales, además, durante los meses noviembre y diciembre se han llevado a cabo programas de abonado aplicado en el agua de riego, siendo el último aplicado el pasado 14 de enero de 2025.

La concejal del área, Concha Sala, ha señalado que "no se escatimarán medios y cuidados para tratar de lograr la mejoría y recuperación total del árbol", aunque no se descarta que si al final, el tratamiento no da el resultado deseado, se tenga que adoptar la eliminación del ejemplar, sustituyéndose el mismo en la misma ubicación por otro de porte similar.

La directiva de la Orquesta Sinfónica abre una polémica crisis al destituir al director, José Francisco Sánchez

La sorpresa saltaba en la tarde del pasado lunes cuando la Asociación Musical y Cultural Ars Aethéria presidida por Mamen Mateo, hacía público un comunicado en el que se trasladaba a la opinión pública torrevejense que se cambiaba en la dirección musical de la Orquesta Sinfónica de Torrevieja. Decía el comunicado que "responde a nuestra voluntad de emprender nuevos retos musicales, explorando nuevas perspectivas artísticas de la mano de directores invitados, lo que enriquecerá aún más el legado y la proyección de nuestra orquesta. En este contexto, deseamos expresar nuestro más profundo agradecimiento a D. José Francisco Sánchez, quien ha desempeñado un papel fundamental como director musical de la OST durante estos años. Su talento, dedicación y compromiso han sido pilares fundamentales para el crecimiento artístico de la orquesta y para consolidar su presencia en el panorama cultural. Bajo su dirección, la Orquesta Sinfónica de Torrevieja ha alcanzado importantes logros, ofreciendo al público interpretaciones de alta calidad que han sido testimonio de su capacidad para inspirar a músicos y espectadores por igual".

La decisión ha levantado en la ciudad una gran polémica y también ha despertado a muchas personas que entienden que la labor de José Francisco Sánchez "no merece ser echado en estos momentos".

En la mañana del pasado jueves el propio José Francisco Sánchez convocaba una rueda de prensa en las instalaciones del Real Club Náutico. Junto a él se dieron cita alrededor de doscientas personas que lo respaldaron, entre quienes accedieron al salón superior de la entidad y los que no pudieron entrar por estar la sala completa. José Francisco Sánchez explicó su versión señalando que en la Junta Directiva no se había tratado su sustitución en el orden del día y que recibió la comunicación a través de un whastapp y un correo electrónico. "Me parece que no son formas para una persona que ha desarrollado un trabajo incansable durante 16 años". José Francisco Sánchez dijo que "Yo siempre he hecho todo el trabajo para que la orquesta brille, porque la música está por encima de las personas,

de las envidias". También dijo que "existe una verdadera comunión entre el director y los músicos y he hecho una programación que está en vigor durante toda la temporada". El director quiso resaltar que "sigo teniendo la mano tendida y he esperado a no tener que dar esta rueda de prensa, pero nadie se ha puesto en contacto conmigo".

Recogida de firmas para pedir unas elecciones

En repetidas ocasiones Sánchez fue interrumpido por los aplausos de los muchos asistentes y relató algunos momentos de tensión con miembros de la directiva durante los ensayos de preparación del concierto de año nuevo y reyes "que ha sido el más exitoso de los 15 años que llevamos haciendo este concierto, con una calidad que seguramente nunca se alcanzará". Sánchez relató que se le pidió que incluyera la interpretación del villancico "Lo bueno de ti" de Lucía España y que tras meditarlo consideró que no estaba en consonancia en este concierto con los valses tradicionales, polkas y otras obras. Insistió en calificar como "precioso" el villancico "porque en él también está mi trabajo, pero creo que este asunto ha sido el detonante para lo ocurrido". Sánchez no daba crédito que "el próximo domingo no vaya a estar ensayando a la orquesta para el concierto con Daniel Diges".

Algunos de los asistentes propusieron a voces una recogida de firmas entre ciudadanos y abonados de la Orquesta Sinfónica, con el fin de provocar una asamblea que desemboque en la convocatoria de unas elecciones para la elección de una nueva junta directiva de la orquesta.

TORREVIEJA EN FITUR 2025

Torrevieja lanza una guía turística diseñada para niños

Este proyecto surge de la necesidad de responder a la creciente demanda de familias que visitan la Oficina de Turismo de Torrevieja buscando recomendaciones específicas para disfrutar de la ciudad con los más pequeños.

La Feria Internacional de Turismo de Madrid (FITUR) ha sido el escenario elegido para la presentación de la primera Guía Turística diseñada para niños. La concejal de Turismo del Ayuntamiento de Torrevieja, Rosario Martínez, ha sido la encargada de dar a conocer este proyecto de la concejalía que dirige en la sala de municipios del Patronato de Turismo Costa Blanca. Se trata de una nueva guía turística pensada exclusivamente para niños, que surge de la necesidad de responder a la creciente demanda de familias que visitan la Oficina de Turismo de Torrevieja buscando recomendaciones específicas para disfrutar de la ciudad con los más pequeños.

Lejos de ser una guía dirigida a los padres, este material se ha diseñado para que los propios niños puedan descubrir Torrevieja de forma divertida y autónoma. Con un formato visual, ilustraciones atractivas y códigos QR que amplían la información, la guía ofrece un enfoque moderno y entretenido que conecta a los más jóvenes con la riqueza cultural, natural y de ocio de la ciudad.

El contenido incluye información sobre las playas, el Parque Natural de la Mata-Torrevieja, planes lúdicos como la bolera, la biblioteca, las piscinas y el parque acuático, además de actividades náuticas y otros puntos de interés. También destaca la inclusión de un cómic original y la narración de una de las leyendas más queridas de Torrevieja, elementos que aportan un toque creativo y cultural al recorrido.

Esta iniciativa refuerza el compromiso del Ayuntamiento de Torrevieja con el turismo familiar, ofreciendo una herramienta única que combina entretenimiento y aprendizaje para los más pequeños. La guía está disponible de manera gratuita en la Tourist Info del Paseo Vista Alegre y promete convertirse en un recurso imprescindible tanto para visitantes como para residentes que deseen redescubrir la ciudad a través de los ojos de los niños.

Torrevieja invita a "Vivir y sentir" el deporte

Torrevieja convierte el deporte en un nuevo motor económico, con más de 100 competiciones.

Torrevieja ha conseguido que las competiciones deportivas de élite y aficionados se hayan erigido uno de los motores económicos de la ciudad, albergando más de un centenar de competiciones que suponen miles de pernoctaciones y unos ingresos superiores a los 8,5 millones de euros. En la presentación de los eventos deportivos nacionales e internacionales de 2025 en la segunda jornada de la Feria Internacional de Turismo de Madrid (FITUR), el alcalde de Torrevieja, Eduardo Dolón, acompañado por la concejal de Deportes, Diana Box, y el president del Real Club Náutico Torrevieja (RCNT), Carlos Carmona, ha explicado que 2024 se ha cerrado con 129 campeonatos y regatas locales, autonómicas, nacionales e internacionales disputadas por 30.000 deportistas.

Esta asistencia se ha traducido en más de 18.000 pernoctaciones, muchas de ellas de pruebas náuticas en una ciudad que cuenta con 2.000 puntos de amarre en sus tres marinas. Los deportes del mar, entre ellos la vela, el pádel surf, regatas, la pesca deportiva y el submarinismo, agrupan a 29 empresas en un ámbito donde Torrevieja es un enclave privilegiado porque sus instalaciones y clima permiten actividad los 365 días del año.

YA HAY PROGRAMADAS 80 COMPETICIONES PARA 2025 Y LA AGENDA SIGUE ABIERTA

La agenda de 2025 busca en seguir desestacionalizando la actividad turística y la especialización en el destino deportivo, con el objetivo de mejorar las cifras logradas el pasado año. Por el momento hay programadas 80 pruebas pero el calendario aún no está cerrado.

La primera de las grandes competiciones será, del 30 de enero al 2 de febrero, la XVII Regata Euromarina Optimist - Real Club Náu-

tico de Torrevieja, donde se han superado todas las expectativas de participación, con 430 inscritos de 29 países. En esta vigésimo séptima edición se ha aumentado tanto en los regatistas como en países participantes, entre los que destacan Polonia, como el país con mayor representación (49), Países Bajos (20), Turquía (20), Alemania (11) y Estados Unidos (10).

También acudirán regatistas de Hong Kong (4), Ucrania, Estonia, Singapur (2) y uno de Tayikistán, China y Hungría mientras que de España habrá embarcaciones de ocho comunidades autónomas con 211 regatistas de 36 clubes náuticos de Galicia, País Vasco, Cataluña, Baleares, Comunitat Valenciana, Murcia, Andalucía y Canarias. El 1 de marzo se disputará la II Unbroken Race, con salida en el Auditorio Internacional de Torrevieja y un circuito por la zona paralela al Parque Natural de las Mata. Se prevén 1.100 participantes de 5 equipos de diferentes nacionalidades europeas.

La Torrevieja Cup Semana Santa 2025 se disputará del 17 al 20 de marzo con otros 1.100 participantes en una variedad de disciplinas ya que habrá 600 de fútbol femenino, 250 de baloncesto. Otra de las modalidades en auge es el I Walking Football Nations, del 20 al 31 de octubre para equipos masculinos mayores de 50, 6 y 70 años y femeninos de 40, 45 y 50. Se prevén 1.500 deportistas en esta primera edición de 62 nacionalidades. La Medio Maratón Ciudad de Torrevieja, que celebra la trigésimo octava edición el 19 de octubre, verá salir a 1.100 atletas (récord de participación) para disputar una prueba incluida en el calendario de competición nacional de la RFEA. La novedad de este año es la incorporación de una prueba de 10 kilómetro incluida en el calendario de la RFEA.

Torrevieja cuenta con una amplia variedad de instalaciones deportivas "de calidad y primer nivel, modernas, accesibles, correctamente ubicadas y atendidas para todos los deportes", ha destacado la concejal de Deportes, Diana Box, en una presentación en la que ha intervenido el presidente del Real Club Náutico, Carlos Carmona. La concejal de Deportes ha advertido de que la agenda de este año es un "claro ejemplo de un modelo de gestión basado en aunar esfuerzos, recursos y saber trabajar en equipo". "En Torrevieja el deporte es filosofía de vida, actitud e identidad porque", ha enfatizado Box, "en Torrevieja se vive y se siente el deporte". Uno de los atractivos básicos y más importantes de la ciudad es la imponente infraestructura deportiva de la Ciudad Deportiva, que cuenta con más de 349.000 metros cuadrados al deporte.

UNAS INSTALACIONES SOSTENIBLES Y COMPLETAMENTE ACCESIBLES AL NIVEL DEL MEJOR DEPORTE.

En la Ciudad Deportiva se respira deporte. Además de este maravilloso complejo deportivo durante el 2024 se ha continuado invirtiendo en salud y deporte, más de 13 millones de euros en infraestructuras deportivas tanto nuevas como rehabilitando las ya existentes en nuestra ciudad, la inauguración de un espacio al aire libre denominado "Parque de la Siesta" con 44.000 m² y una inversión de 5 millones de euros, dedicados al deporte. Un espacio multidisciplinar, una gran zona polideportiva que alberga más de 10 diferentes instalaciones, desde pistas de pádel, baloncesto, hockey, mini futbol, Agility entre otras, hasta el pump track más grande del mundo completamente asfaltado, con tres zonas diferenciadas por niveles donde conviven modalidades deportivas como el ciclismo, el skate para uso y disfrute de todos aquellos que viven y visitan nuestra ciudad.

Se suma a esta importante oferta deportiva un nuevo Pabellón Polideportivo de la Mata, un espacio polivalente de dos plantas, accesible y totalmente climatizado, incluida la pista deportiva.

Presentada en Fitur la nueva campaña "Torrevieja se vive"

El objetivo de la campaña es presentar su oferta turística con un enfoque en la identidad, sostenibilidad y proyección de futuro de Torrevieja.

El alcalde de Torrevieja, Eduardo Dolón, junto con la concejal de Turismo, Rosario Martínez, iniciaron la Feria Internacional del Turismo de Madrid (FITUR) presentando, en la Plaza Central del stand de la Comunitat Valenciana, la campaña turística de la ciudad, que lleva por eslogan "Torrevieja se vive", diseñada para ofrecer una invitación a experimentar la auténtica esencia de la ciudad mediterránea. En la misma, ha estado presente el Presidente de la Comunitat Valenciana, Carlos Mazón; la consellera de Turisme, Marian Cano; el presidente de la Diputación Provincial de Alicante, Toni Pérez; así como el presidente de Asociación Empresarial Hotelera y Turística de la Comunidad Valenciana (HOSBEC), Fede Fuster, diversos alcaldes de municipios vecinos de la provincia, y el diseñador Eduardo Navarrete.

Torrevieja se descubre plenamente viviéndola, sintiéndola en cada rincón, desde el singular paisaje de sus lagunas saladas y la serenidad de sus playas, hasta la calidez de su gente y su vibrante riqueza cultural. Es un destino donde la tradición se entrelaza con la modernidad, ofreciendo una experiencia única que trasciende lo puramente turístico, conectando al visitante con su identidad, su historia y su incomparable estilo de vida.

En palabras del alcalde de Torrevieja, Eduardo Dolón, "Torrevieja se vive" no es solo un eslogan, es un sentimiento del que hacemos partícipes a todos aquellos que nos visitan y, al final, deciden quedarse. La ciudad pone a disposición de todas las personas unas instalaciones e infraestructuras que permiten

TORREVIEJA EN FITUR 2025

vivirla y disfrutarla al máximo. El spot busca transmitir la esencia de Torrevieja como destino turístico vibrante y emocionante en cualquier momento del año. La filosofía detrás de "Torrevieja se vive" posiciona a los residentes y turistas en el corazón de la ciudad, subrayando que cada persona es fundamental para la riqueza y la vitalidad del municipio.

EL PASEO DEL MAR SE PROYECTA COMO LA NUEVA POSTAL TURÍSTICA DE TORREVIEJA

El Paseo del Mar, la nueva zona de ocio en el puerto de Torrevieja que está previsto inaugurar en junio de 2025, transformará la fachada marítima de la ciudad saliera y está destinada a convertirse en la nueva imagen turística de la ciudad, el proyecto más importante actualmente en ejecución en la ciudad con una inversión pública y privada de más de 100 millones de euros, con aportaciones de la Generalitat y del Ayuntamiento.

Se convertirá "en la nueva imagen turística" de la quinta ciudad de la Comunitat Valenciana en población y la primera en turismo residencial, con 60.000 viviendas alojativas. El alcalde ha recalcado este potencial que tiene Torrevieja para captar nuevos residentes, tanto europeos como del resto de España, gracias en gran parte a la variada oferta cultural y de ocio que existe.

Eduardo Dolón ha citado los 100.000 visitantes que se han contabilizado en el último año en el parque natural de las Salinas y el potencial que hay para la captación de eventos deportivos con la Ciudad Deportiva, que abarca una superficie de más de 300.000 metros cuadrados y que el pasado año albergó 199 eventos. Este recinto deportivo ha propiciado en torno a 18.000 pernoctaciones de visitantes y unos ingresos que han sido cifrados en torno a los 8,5 millones de euros.

UNA COMPLETA OFERTA TURÍSTICA "IMPOSIBLE DE RESUMIR"

El alcalde ha sostenido que la completa oferta de la localidad es "imposible de resumir" en una sola presentación pero ha destacado los tres puertos con tres marinas y sus puntos de amarre, o que el 53% del suelo de Torrevieja es parque natural protegido. Ha aprovechado este dato para adelantar que el ayuntamiento pretende poner "aún más en valor" los recursos naturales del municipio mediante la promoción de las "imágenes idílicas" de su entorno privilegiado y experiencias como que "Torrevieja sabe a sal".

Los carnavales, el Certamen Internacional de Habaneras y Polifonía, el evento 'Torrevieja Weekend' y el resto de la variada oferta cultural, así como las posibilidades del turismo infantil, donde Torrevieja es líder, son otros de los reclamos de la ciudad en una de las ferias más importante del calendario internacional en turismo.

TORREVIEJA, "DONDE SE QUIERE REPETIR"

El president de la Generalitat, Carlos Mazón, ha destacado de Torrevieja que es el mejor ejemplo del destino donde el visitante que llega por primera vez "quiere repetir una segunda y es posible que acabe estableciéndose".

En referencia a esta potencia de Torrevieja en turismo alojativo, Mazón ha manifestado que en esta ciudad "se vive como en ningún otro lugar" de la costa mediterránea porque se ha convertido en un "destino turístico maduro, serio, que no improvisa y que sabe cómo quiere crecer y captar" visitantes.

"Torrevieja sabe de la importancia del carnaval, de la náutica, del comercio y ahí juega en las grandes ligas, en las más difíciles", ha continuado el presidente, quien ha destacado que cuenta con "el mayor centro deportivo marítimo náutico del Mediterráneo" y también con el mayor recinto cultural, Las Eras de la Sal. Del mismo modo, Carlos Mazón ha valorado el certificado que ostenta en turismo familiar, lo que erige a la ciudad "en un motor turístico de la Comunitat Valenciana y de España".

En su turno, el presidente de la Diputación y del Patronato Provincial de Turismo, Toni Pérez, ha calificado a la localidad torrevejense como "una de las grandes fortalezas turísticas de la Costa Blanca" y ha incidido en que allí "el residente es el objeto de actuación" con un trabajo "muy bien hecho" en el compiten pocos otros destinos con tanta calidad. El componente natural del entorno, "con ese mar, las salinas, el cielo y las emociones", son otros de los elementos destacados por Pérez.

Presentación con la prensa especializada como antesala de Fitur

El alcalde de Torrevieja, Eduardo Dolón, señaló que Fitur es un gran reclamo para la ciudad tanto en el aspecto comercial y gastronómico como en el del ocio y espectáculo, con el desfile de moda de diferentes diseñadores, pasacalles y actuaciones musicales "abiertos a todo el público", como ideó Navarrete, y que congrega a miles de torrevejenses y turistas en el centro urbano de la localidad.

El alcalde ha resaltado que Torrevieja está "hiperconectada", con tres estaciones de AVE cercanas y un aeropuerto internacional a poco tiempo, y ha añadido que cuenta con 14 kilómetros de playa con seis banderas azules, una media de 300 días de sol al año, un 50 por ciento de zonas protegidas, ecorutas y mumerosas opciones de turismo deportivo y náutico.

TORREVIEJA EN FITUR 2025

"Torrevieja es también una ciudad multicultural con más de un centenar de nacionalidades, entre ellos casi 10.000 ucranianos y 6.000 rusos censados, que conviven con total naturalidad, y desestacional, porque la temperatura en la ciudad de la sal es benigna todo el año", ha añadido Eduardo Dolón.

El Certamen Internacional de Habaneras y Polifonía, que cumple su 71 edición como herencia musical de las Antillas, "es el más importante del mundo en su categoría, y se ha referido también a las salinas de Torrevieja su laguna rosa y su Parque Natural como otro de los emblemas de la ciudad con miles de visitas al año, así como al turismo náutico contando con más de 2.000 puntos de amarre dentro de la bahía de sus tres puertos deportivos.

Entre los principales objetivos a corto plazo de Torrevieja, el alcalde ha mencionado la recuperación de la dársena portuaria, para convertirla en el centro neurálgico de la ciudad, con un gran centro de ocio, la futura sede universitaria, la puesta en marcha un gastro-mercado en la denominada La Plasa y que la Ciudad Deportiva, con más de 300.000 metros cuadrados, atrae cada vez más en los meses de frío a decenas de equipos del norte de España y Europa para realizar sus campus de entrenamiento.

La directora general de Innovación e Inclusión Educativa anuncia la ampliación de recursos en Torrevieja

La directora general ha anunciado la puesta en marcha del Programa PROA+ en el CEIP Nº 15, destinado al apoyo, refuerzo y acompañamiento de alumnado vulnerable en condiciones de desventaja educativa asociada al entorno y a dificultades generalizadas de aprendizaje.

El concejal de Educación, Ricardo Recuero, y la directora general de Innovación e Inclusión Educativa de la Generalitat Valenciana, María del Rosario Escrig Llinares, informó de la celebración de una reunión de trabajo en la que se han tratado las necesidades y la problemática existente en los centros educativos de la localidad. Posteriormente han visitado los colegios públicos de Las Culturas y el Nº 15.

Ricardo Recuero ha agradecido la directora general su visita a la ciudad de Torrevieja para interesarse del trabajo de inclusión educativo que se realiza en los centros escolares y, especialmente, en las aulas específicas integradas en los centros ordinarios de enseñanza y que se destinan a desarrollar las capacidades de niños con necesidades educativas especiales.

María del Rosario Escrig ha destacado el trabajo compartido y el seguimiento continuo que viene desarrollándose entre la Conselleria de Educación y el Ayuntamiento de Torrevieja. Prueba de esta buena sintonía y del trabajo conjunto, la directora general ha anunciado la ampliación de recursos humanos en educación con la llegada de 8 nuevos docentes a los centros escolares de la ciudad, así como de un profesor especialista en audición y lenguaje que atenderá a alumnos en las aulas UECO (Unidades Específicas de Centros Ordinarios) del CEIP Las Culturas y del Inmaculada.

En la actualidad Torrevieja cuenta con 8 unidades UECO en 8 colegios de Infantil y Primaria, en las que se da asistencia a 8 alumnos en cada una de ellas, y cuentan con profesores especialistas en audición y lenguaje, pedagogía terapéutica y educación especial. A este respecto, la directora general de Innovación e Inclusión ha informado que se está estudiando la posibilidad de aumentar este número de aulas específicas en la localidad.

Asimismo, Escrig ha anunciado la puesta en marcha del Programa PROA+ en el CEIP Nº 15, destinado al apoyo, refuerzo y acompañamiento de alumnado vulnerable en condiciones de desventaja educativa asociada al entorno y a dificultades generalizadas de aprendizaje.

El Programa PROA+ de la Generalitat Valenciana, destinado a centros de Educación Infantil y Primaria, tiene como objetivo principal evitar el abandono escolar de los alumnos en situación de vulnerabilidad. Se trata de un programa que tiene una vigencia de 4 años (hasta 2028).

Jornada Multidisciplinar de Nuevas Tecnologías para Policías Locales en Torrevieja

El pasado 16 de enero, en el salón de actos del CdT de Torrevieja, se dio inicio a un innovador curso teórico-práctico que refuerza la coordinación entre el cuerpo de Bomberos y la Policía Local en situaciones de emergencia que involucran vehículos con energías alternativas de propulsión.

La inauguración del curso contó con la presencia del concejal de Policía Local, Federico Alarcón, el jefe del Parque Vega-Sur, Tomás Gallardo, y el Comisario de la Policía Local, Vicente Gutiérrez. Este curso, impulsado por la Concejalia de Policía Local, tiene como objetivo capacitar a los profesionales en el manejo de emergencias específicas relacionadas con vehículos eléctricos, baterías de alta tensión y sistemas eléctricos, promoviendo una respuesta efectiva y segura en accidentes de tráfico.

Los objetivos son:

-Capacitación en emergencias específicas: Estudiar las características de los vehículos con nuevas tecnologías y manejar los riesgos asociados.

-Coordinación interinstitucional: Crear protocolos claros y fomentar la comunicación entre los cuerpos de Policía Local y Bomberos.

-Concienciación y prevención: Sensibilizar sobre la seguridad vial y promover buenas prácticas ante el aumento de vehículos eléctricos.

Este programa también incluirá la colaboración de las Policías Locales de Los Montesinos, San Miguel de Salinas y Pilar de la Horadada, áreas que forman parte de la jurisdicción del Parque de Bomberos Vega-Sur. Las sesiones, impartidas por la Unidad de Formación del Consorcio de Bomberos, combinan teoría, práctica y simulaciones en un entorno realista, garantizando el máximo aprendizaje. Con esta iniciativa, Torrevieja lidera en la formación de cuerpos de emergencia frente a los retos que plantea la movilidad sostenible, apostando por la seguridad y la prevención al servicio de todos los ciudadanos.

Se reanudan las negociaciones de la huelga de ambulancias

Desde hace más de un mes los trabajadores del servicio de transporte sanitario que sirve a los hospitales y red sanitaria pública de la Comunidad Valenciana están secundando una serie de paros con el fin de reivindicar principalmente mejoras salariales que se equiparen a sectores similares. Una huelga que en Torrevieja se ha dejado notar y puede verse una concentración permanente en los aparcamientos del Hospital Universitario. Precisamente el pasado miércoles día 22 se reanudaron las conversaciones y desde la plataforma empresarial ha trasladado un importante esfuerzo, proponiendo durante la vigencia de 2024 a 2030 un incremento salarial global pasando de la primera propuesta del 16%, al 30,25% del total de la masa salarial. Los representantes de los trabajadores del transporte sanitario se han reunido con la patronal, transmitiéndoles la voluntad de llegar a un acuerdo de equiparación con otros convenios territoriales. También se puso de manifiesto la propuesta para esa homologación, planteando una alternativa que no ha sido aceptada por parte de los trabajadores. Ellos mismos se han emplazado al próximo día 27 para una nueva reunión que permita avanzar en la negociación. Muchas son las personas que han trasladado su adhesión al colectivo de las ambulancias que siguen concentrados en los alrededores del Hospital.

La UA oferta nuevos cursos de valenciano online

El Servicio de Lenguas de la Universidad de Alicante oferta nuevos cursos de valenciano no presenciales del segundo cuatrimestre 2024/2025 de los niveles A2/B1/B2/C1/C2 en la sede de Torrevieja, que se impartirán de febrero a mayo. Los cursos, con una duración de 60 horas, incluyen materiales y grupos de conversación, presenciales y en línea. Será necesario completar el 80% de las actividades obligatorias del curso y asistir al 80% de las clases para tener derecho a un certificado de asistencia y a la matrícula automática a la prueba de acreditación. Las preinscripciones están abiertas hasta las 23:59 del 26 de enero en el portal sl.ua.es, con un precio de 90 euros para alumnos de la UA y de 140 euros para el público en general. Para más información se puede contactar en el email servei.llengues@ua.es.

'Quelis' el musical

se estrenará en Torrevieja

El musical, dirigido por Carlos R. González, narra la historia real de cuatro amigas que viven intensamente su juventud en la ciudad .

'Quelis' es el título del tercer musical escrito y dirigido por el torrevejense Carlos R. González, de 23 años, que aterriza este domingo, 26 de enero, a las 18:30 horas, en el Teatro Municipal de Torrevieja tras cinco funciones a sus espaldas en Madrid y otra en la vecina localidad de Almoradí.

Esta obra original, escrita por Carlos R. González y con música de Jorge Cruz Toledo, explora el mundo íntimo de cuatro chicas que se enfrentan a las aventuras, dilemas y emociones de la adolescencia en los años noventa, cuando las redes sociales no existían y el amor se vivía cara a cara.

Las protagonistas de 'Quelis' son cuatro amigas inseparables: Susana, Reme, la Clares y María. Se quieren, discuten, se reconcilian, quedan, salen, beben y hablan de chicos. Llevan 17 años viviendo en un pueblo donde no pasan ni los trenes y en el que nada de lo que sucede tiene mayores consecuencias. Pero eso está a punto de cambiar...

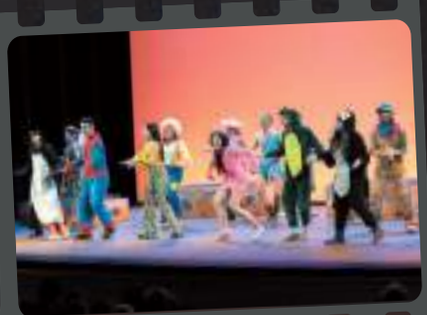

'Quelis' cuenta con 22 canciones originales que representan las emociones y vivencias de los personajes, compuestas por Jorge Cruz Toledo y con letras de Carlos R. González, quien además es hijo de una de las "Quelis" originales (Susana), aportando una perspectiva auténtica y personal a la historia. Pere Vallribera y Talía del Val son los ayudantes de dirección; Andrés Pérez, iluminador y coordinador plástico; y Celia Sánchez la escenógrafa.

Este emotivo viaje contará con un elenco talentoso que incluye a Lucía Fontanilla, Alba Tesías, Sofía Pozo, Sofía Tavares, Coque Sánchez y Aitzol Ibarloza, además de las "Quelis" originales, quienes tendrán una participación especial: Susana González, Reme Martínez, María José Clares y María Fructuoso.

Cabe destacar que el musical 'Quelis' ha ganado cinco premios en el I Certamen Nacional de Teatro Musical 'Última estación: Gran Vía': Andrés Pérez al mejor vestuario, Plan B Producciones el segundo premio, Carlos R. González a la mejor dirección de escena, Sofía Pozo a la mejor voz femenina y Sofía Tavares a la mejor actriz protagonista.

Con una mezcla de nostalgia, humor y sentimiento, 'Quelis' promete ser un viaje a los recuerdos de una generación y una celebración de la amistad en su estado más puro.

LO QUE DICEN *las Quelis* originales

Susana González, Reme Martínez, María José Clares y María Fructuoso son las 'Quelis' originales que inspiraron a Carlos R. González para crear y dirigir este musical que presentó en 2023 como Trabajo de Fin de Grado.

Su madre, Susana González, en su doble vertiente, asegura que sintió una sensación de "orgullo" y "satisfacción personal" cuando Carlos le dijo que había pensado hacer un musical sobre ella cuando era joven junto con sus amigas. Además subraya el trabajo realizado por el elenco, ya que la historia se ha tratado con mucho "respeto", "entrega" e "implicación". Aplaude de que su hijo haya conseguido traer la obra a Torrevieja y con el 100% del elenco. "Vivo emocionada desde que supe que se iba a representar aquí".

"Estamos muy contentas a la vez que nerviosas", explica María José Clares. Subraya el gran trabajo e implicación de las actrices que encarnan a sus personajes. "Como es una historia real, lo han tratado con mucho amor y sensibilidad. Estoy encantada de ver reflejada parte de mi historia en este guion". Echando la vista atrás recuerda cuándo Carlos les dijo que quería escribir un musical sobre ellas. "Empezamos a recordar que somos amigas desde los 5 años. Estamos juntas toda la vida. Imagínate la sorpresa".

Reme Martínez afirma que es un proyecto "muy emocionante que ha sido bien acogido por el elenco con total ilusión. Ellos nos han admirado a nosotras como nosotras les admiramos a ellos. Para nosotras es una mezcla de emoción, nervios e ilusión". Reme confiesa que es "muy emocionante" que por fin la obra haya llegado a Torrevieja. "Creo que muchos espectadores conocen un poco todo de lo que se va a hablar. Estoy segura de que vamos a disfrutar mucho con el musical, tanto el elenco como el público".

> "Si 'Quelis' está saliendo adelante es gracias al compromiso, a la labor y a las ganas de todos y cada uno de los que formamos la compañía"

"Ha sido uno de los regalos más bonitos que nos han podido hacer", señala María Fructuoso. "Me considero una persona muy normal y sencilla. Y que Carlos tuviera la idea de hacer un musical sobre nuestras historias me sorprende gratamente. Al final lo ha hilado muy bonito; todavía sigo sin creérmelo. Ha sido una experiencia que me ha gratificado mucho y creo que va a tener buena aceptación en Torrevieja". María destaca que Carlos es "un hombre en estos momentos con un perfil de líder, de profesional".

ENTREVISTA

Carlos R. González, *director, dramaturgo y letrista*

"Estoy muy emocionado por traer un musical que se ambienta en el pueblo"

Este joven torrevejense, Graduado en Dramaturgia y Dirección Escénica por la RESAD, ha escrito los musicales '¡Que me bailo encima!' (2019) y 'On air' (2021). También ha publicado tres textos dramáticos y ha recibido una Mención Especial en el XI Premio de Textos Breves Teatro Carro de Baco. Carlos estudió desde 2005 hasta 2019 en la Escuela de Danza de Lola Morales y Arantxa Blanco y en la Escuela Municipal de Torrevieja. En 2019 participó en la campaña publicitaria para Vinos DOP Alicante. Ahora llega con 'Quelis' (2023), su tercer musical y su primera obra como profesional.

Vista Alegre: ¿Cómo surgió la idea del musical 'Quelis'?
Carlos R. González: En 2022, cuando me quedaba un año para finalizar mis estudios, empecé a darle vueltas y a ver cuál podría ser mi Trabajo de Fin de Grado. En la RESAD te dan la oportunidad de hacer un TFG práctico y poner en escena un texto, un musical o lo que sea. Y decidí que quería hacer un musical sobre estas cuatro mujeres porque creo que es más sencillo escribir sobre las cosas que conoces y que son más cercanas. Me "asocié" con Jorge Cruz Toledo, que realizó las canciones y la música, y con Andrés Pérez, que se encargó de la iluminación, el vestuario y la parte técnica. A partir de ahí empezamos a montarlo.

V.A.- ¿Cómo ha sido trabajar con Jorge Cruz?
C.R.G.- Fue un proceso bastante sencillo. Yo le iba dando las letras escritas y algunas referencias, sobre todo al principio cuando no sabíamos muy bien qué identidad iba a tener en el musical. A partir de ahí Jorge sacaba las melodías, las voces, las partituras, las bases, etc. Una vez que el musical comenzó a tener una identidad propia las referencias dejaron de ser necesarias y él, con las canciones que ya tenía, podía seguir componiendo.

V.A.- El proceso de creación de esta obra ha sido ¿sencillo o complicado?
C.R.G.- Curiosamente la parte más complicada -que suele ser llegar a una versión final del texto- fue la que más rápido salió, no sé muy bien si porque estaba particularmente inspirado o porque las historias que me dieron ellas eran muy jugosas, que lo son, de hecho tuve que quitar muchísimo material de todo lo que me contaron. El proceso de montaje sí que fue más largo porque somos doce personas en escena. Algunos personajes con mucho texto y canciones, y luego hay seis personas que rotan personajes todo el tiempo. Fue complicado poder solapar y compatibilizar los calendarios de todos y todas para poder montarlo en condiciones y poder llegar con un material profesional. Lo montamos durante el curso escolar y se dieron los tiempos; eso es lo importante.

V.A.- El estreno fue en Madrid. Ahora llega a Torrevieja...
C.R.G.- Estoy muy emocionado por traer un musical que se ambienta en el pueblo al propio pueblo, ya no por el musical en sí mismo sino porque al final es el pueblo que me ha visto crecer como artista desde que era pequeñito. Es muy emocionante poder compartir el pueblo y el Teatro Municipal con todo mi equipo de Madrid y además de una manera tan especial. Creo que Torrevieja está en un momento cultural muy importante e interesante, y es maravilloso poder formar parte del proyecto con mi compañía y al mismo tiempo con la gente del pueblo.

V.A.- Las entradas se agotaron a dos semanas del estreno. ¿Qué sensaciones tienes?
C.R.G.- La verdad es que no me lo esperaba. Sí me imaginaba que después de tanto tiempo queriendo traerlo a Torrevieja tendría muy buena acogida, pero el lleno absoluto me ha pillado completamente por sorpresa tanto a mí como a todo el equipo y a las Quelis. Con nervios, pero con muchas ganas...

V.A.- 'Quelis' ganó cinco premios, ¿cómo fue ese momento?
C.R.G.- Fue un día muy particular porque la entrega de premios se hizo mientras estábamos en la Vega Baja montando para Almoradí. Teníamos a dos representantes de la compañía recogiendo los premios en Madrid. Fue increíble. Después de tanto tiempo trabajando que se viera reflejado en un certamen nacional todo este esfuerzo, dedicación y compromiso es una valía no solo para mí como director y escritor, sino para todo el equipo, que tiene el mismo mérito que yo, y las Quelis. Quiero subrayar el compromiso de toda la compañía. Si 'Quelis' está saliendo adelante, si lo hemos podido traer a Torrevieja y mover en los últimos meses, es gracias al compromiso, a la labor y a las ganas de todos y cada uno de los que formamos la compañía.

V.A.- ¿Trabajas en algún proyecto nuevo?
C.R.G.- Todavía no hay nada formado, pero sí hay algunas ideas en el horno. Imagino que este verano se empezará a cocinar bien.

Rotundo concierto de Sette Voci para la puesta de largo de su primer disco

Ocho años contemplan la historia del grupo torrevejense, Sette Voci y además con con gran resultado repleto de éxitos, de grandes conciertos y momentos de mucha emoción. En 2017 un grupo de amigos, conocidos todos ellos por participar con diferentes agrupaciones corales de la ciudad decidieron dar un paso más y componer este grupo para poder ofrecer música de forma más personalizada. Esos fueron sus primeros pasos que cada vez se fueron enriqueciendo con momentos que han quedado para la memoria y así siguen dando nuevos pasos Antonio Martínez Prieto, Aníbal Cano Pettersen, Adrián Narejos, José A. Quesada Hurtado, Raúl J. Antón Hurtado, César Berná Poquis y José Miguel Ros Rebollo.

El pasado sábado llegaron al zénit de su historia con un rotundo concierto en un Teatro Municipal al completo, para compartir con el público la puesta de largo de su primera grabación en disco compacto bajo el mismo nombre del grupo: Sette Voc. El ambiente que se respiró fue de gala y de ello fueron conscientes sus componentes que se contagiaron de estas sensaciones. De principio a fin derrocharon buena música y pusieron sus voces a canciones que hicieron vibrar al público que terminó entregado en aplausos puesto en pie. Fueron sonando los temas incluidas en la grabación que, ya ha comenzado a distribuirse al precio simbólico de 15 euros y que, forman parte de la historia particular de sus

La presentadora de TVE, Ana Belén Roy asistió al concierto y felicitó al grupo torrevejense al que le deseó todos los éxitos posibles.

conciertos y grandes momentos vividos. Se escucharon a grandísima altura títulos como, *"Never Enough"*, *"Cantares"*, *"Eres tú"*, *"Hoy tengo ganas de ti"*, una magnífica versión de *"Il Mondo"* o la siempre emotiva *"Quédate conmigo"*, entre otros. Uno de los momentos destacados se produjo cuando le dedicaron a una seguidora inglesa, *"Jaqui"* la canción que popularizó Camilo Sesto *"Hoy tengo ganas de ti"*. Fue toda una sorpresa para ella que fue invitada a subir al escenario y sentarse en un sillón mientras todos le dedicaban la canción. Otro instante a resaltar fue cuando se anunció la presencia de la presentadora del Canal 24 horas de TVE, Ana Belén Roy y su marido, Juan Ignacio Ocaña, la voz de muchos de los documentales que se emiten en La 2. Ambos felicitaron a Sette Voci por su gran concierto.

No cabe duda que el concierto del pasado sábado, ante un Teatro Municipal repleto de público que se rindió ante las voces de Sette Voci, fue uno de las más trascendentales actuaciones de toda la trayectoria. Destacar también que estuvieron acompañados por los músicos: Eloy a la batería, Alberto, Bajista; Turro, guitarras; violines, Álvaro y Víctor; Viola, Pablo y Violonchelo, Adolfo Arronis, además de un cuerpo de bailarines de la Escuela "Paya's".

El próximo 2 de febrero se presentan los recién nacidos a La Purísima con motivo de La Candelaria

La Real Asociación 'Hijos de la Inmaculada' ha promovido un año más la celebración del conocido como 'día de la Candelaria' el próximo 2 de febrero -domingo-, donde especialmente todos los niños nacidos en el último año tendrán la oportunidad de ser presentados ante la Virgen.

Será a la conclusión de la Celebración de la Santa Misa de las 19.30h en la Parroquia Arciprestal de la Inmaculada y, después de la novedad que supuso en 2022, el rito se llevará a cabo en el interior del mismo Camarín desde el que La Purísima preside la ciudad, gracias a las obras de accesibilidad universal que concluyeron en noviembre de 2021. El sacerdote recibirá a las familias dentro del propio Camarín para, allí mismo proceder a presentar a los pequeños que acudan.

La Santa Misa estará cantada en esta ocasión por el Coro La Purísima de las Hermanas Carmelitas, que dirige Aurelio Martínez. Todos los niños que sean presentados a la Virgen recibirán un recuerdo de este momento. No es necesario llevar a cabo ninguna inscripción previa, sino solamente participar en la Eucaristía y acceder al Camarín de la Virgen a la finalización de la misma.

LA GIMNASTA POLINA BEREZINA Y EL REMERO PARALÍMPICO JAVIER GARCÍA

MEJORES DEPORTISTAS 2023/2024

La XXV Gala del Deporte premió a deportistas y entidades en 15 categorías

El Auditorio Internacional acogió el pasado domingo, 19 de enero, la XXV Gala del Deporte de Torrevieja, organizada por la Concejalía de Deportes del Ayuntamiento de Torrevieja para reconocer los logros deportivos conseguidos durante la temporada

2023/2024, contando con un total de 15 categorías que premiaron a deportistas y entidades, y reconocieron la labor e implicación en el deporte de diferentes personas de la gran familia del deporte torrevejense.

Por tercer año consecutivo se contó con la categoría de Mejor Deportista con Diversidad Funcional masculino y femenino, menciones especiales y honoríficas. En total fueron 120 deportistas nominados y 12 equipos en esta edición, y se entregaron 3 menciones honoríficas y 5 menciones especiales.

Una gran fiesta del deporte torrevejense que reunió a cientos de personas y que contó con la asistencia del alcalde de Torrevieja, Eduardo Dolón, la concejal de Deportes, Diana Box, y gran parte de los concejales de la corporación municipal.

Desde la Concejalía de Deportes se ha pretendido, como siempre, que esta gala sea un momento de encuentro y, sobre todo, de reconocimiento al trabajo, constancia y tesón que realizan cada día todos los deportistas indistintamente de los resultados, a los clubes, entidades colaboradoras que apoyan el deporte, así como a personas por el deporte local.

La gala, presentada por el periodista Antonio Aniorte, estuvo amenizada por las actuaciones de la Escuela de Baile Payá's, con Melanie y Brandon a la cabeza, contando con la intervención final de la potente voz de Lucía España, que puso el broche de oro al ritmo de la canción 'Potra salvaje'.

Polina Berezina y Javier García, mejores deportistas del año, junto al alcalde, Eduardo Dolón, y la edil de Deportes, Diana Box

Momento de la actuación de Lucía España junto al cuerpo de baile de la academia Payá's.

El jurado estuvo formado por la concejal de Deportes, Diana Box (sin voto); Daniel Plaza, técnico de planificación deportiva (sin voto); Francisco Javier Pérez Rebollo, José Antonio Carmona, Miguel Ángel Gómez, Javier López, así como Pedro Abad (Judo Club Torrevieja) y Savid Pérez Lalanda (Club de Tenis Torrevieja), Carlos Carmona (RCNT); Ander Martín (Mejor Deportista del año anterior) y Fernando Guardiola (Prensa).

Udane Bernabé Cobos, reconocida como Mejor Deportista Juvenil Sub-18 Femenina, durante la XXV Gala del Deporte de Torrevieja 2023/2024

Menciones honoríficas y especiales

Cabe destacar que la Concejalía de Deportes entregó tres Menciones Honoríficas, que recayeron en Manuel Antonio Ballester Herrera, José María Alcañiz Baeza y Francisco Blázquez García, presidente de la Real Federación Española de Balonmano.

Asimismo, se otorgaron cinco menciones especiales, entre ellas a título póstumo a Roque Canales, que fue recogida por su esposa y sus dos hijas mientras el público puesto en pie brindaba una sentida y emotiva ovación. Las menciones especiales restantes fueron para Pedro Abad García, Ángel García Gómez, Víctor Grau García y Protección Civil de Torrevieja.

Igualmente, se entregaron reconocimientos al Mejor Club, título que recayó en el Torrevieja Club de Fútbol, así como a las Mejores Entidades Colaboradoras con el Deporte, que fueron para las empresas Agamed y Hospital QuirónSalud de Torrevieja

La mención especial a título póstumo otorgada a Roque Canales fue recogida por su esposa e hijas, siendo uno de los momentos más emotivos.

El equipo Barco Falapouco del Real Club Náutico de Torrevieja recibe el reconocimiento como Mejor Equipo durante la XXV Gala del Deporte de Torrevieja.

TEMPORADA 2023/2024.
Los ganadores de las categorías seleccionadas fueron:

MEJORES DEPORTISTAS DEL AÑO
Polina Berezina.
(Club Gimnasia Rítmica Torrevieja)
Javier García. *(Club de Remo Torrevieja)*

MEJOR DEPORTISTA ABSOLUTO MASCULINO
Ander Martín Domingo.
Real Club Náutico Torrevieja.
MEJOR DEPORTISTA ABSOLUTA FEMENINA
Polina Berezina.
Club Gimnasia Rítmica Torrevieja.

MEJOR DEPORTISTA PROMESA DEL AÑO
Marco Liarte Samper. *Club de Remo Torrevieja.*

MEJOR DEPORTISTA CON DIVERSIDAD FUNCIONAL MASCULINO.
Javier García Martínez.
Club de Remo Torrevieja.
MEJOR DEPORTISTA CON DIVERSIDAD FUNCIONAL FEMENINA
Ksenia Lebedeva.*Club Cada.*

MEJOR DEPORTISTA JUVENIL SUB 18 MASCULINO
Marco Liarte Samper. *Club de Remo Torrevieja.*
MEJOR DEPORTISTA JUVENIL SUB 18 FEMENINA
Udane Bernabé Cobos.

MEJOR DEPORTISTA CADETE SUB 16 MASCULINO
Felipe González Amorós.
MEJOR DEPORTISTA CADETE SUB 16 FEMENINA
Charo Esquiva Bañuls. *Club de Tenis Torrevieja.*

MEJOR DEPORTISTA INFANTIL SUB 14 MASCULINO
Arsenii Shpak. *Club de Lucha Mano a Mano.*
MEJOR DEPORTISTA INFANTIL SUB 14 FEMENINA
Nadia Giorgieva Goryonova.
Real Club Náutico de Torrevieja.

MEJOR DEPORTISTA ALEVÍN SUB 12 MASCULINO
Daniel Martínez Espinosa.
Real Club Náutico de Torrevieja.
MEJOR DEPORTISTA ALEVÍN SUB 12 FEMENINA
Valeria Hidalgo González.
Club de Patinaje Torrevieja.

MEJOR TÉCNICO
Marco Antonio Prades Boj. *Judo Club Nozomi.*

MEJOR EQUIPO
Barco Falapouco.
Real Club Náutico de Torrevieja.

MEJOR MÁSTER MASCULINO
Yuri Pashkovich. *Club de Lucha Mano a Mano.*
MEJOR MÁSTER FEMENINA
Carolina Belso Candela.
Club Triatlón Torrevieja.

La bendición del Día de San Antón también se trasladó hasta el Albergue Municipal de Animales.

Multitudinaria bendición en La Mata.

BENDICIÓN A LOS ANIMALES POR SAN ANTÓN

Como cada año el 17 de enero, además de señalar el comienzo del tiempo de carnaval, se celebra el Día de San Antón, la fiesta católica que se dedica a San Antonio Abad, protector de los animales. Con este motivo la Concejalía de Protección Animal en colaboración con las distintas parroquias organizan la popular bendición de animales, mascotas y todo tipo de animales de compañía. En la misma tarde del Día de San Antón tuvo lugar la ceremonia tanto en las puertas de la Iglesia de la Inmaculada como en la Parroquia del Sagrado Corazón de Jesús. La lluvia intermitente durante toda la tarde restó afluencia, pero aun así se vieron muchos perros, gatos, Hamsters, Cobayas y hasta un gallo, que fueron acercados hasta el agua bendita por sus poseedores.

Por la mañana de ese mismo día 17, por segunda ocasión, se produjo la bendición a los animales acogidos en el Albergue Municipal de Animales. Hasta allí se desplazó el vicario de la Inmaculada, Fernando Galvañ, junto con la edil de Protección Animal, Concha Sala y el coordinador de la concejalía, Eduardo Pérez. El sacerdote hizo un recorrido por todas y cada una de las jaulas y estancias del albergue en este día de fiesta.

Las celebraciones se prolongaron hasta el pasado domingo cuando tuvo lugar la bendición a las puertas de la Parroquia de Ntra. Sra. del Rosario de La Mata. Allí el párroco, Francisco Javier Parreño impartió las bendiciones en un multitudinario acto en el que destacó la presencia de caballos y una multitud de animales.

> “Por segunda ocasión, se produjo la bendición a los animales acogidos en el Albergue Municipal de Animales”

AÑO CASANOVAS

La muestra "Una vida de película" abre el 125 aniversario del nacimiento de Francisco Casanovas

Torrevieja no olvida a la enorme figura artística y humana que fue el maestro, Francisco Casanovas Tallardá, considerado como uno de los mejores saxofonistas del mundo y también uno de los mayores virtuosos de la flauta de todos los tiempos. Casanovas llegó a Torrevieja en 1970 para ponerse al frente de la Unión Musical Torrevejense después de una vida totalmente plena y apasionante que le llevó a formar parte del Gran Teatro del Liceo, de la orquesta de su amigo Pau Casals, a tener su propia orquesta con la que recorrió el mundo y con la que llegó a India, donde fue nombrado director del Conservatorio de Calcuta y fue maestro de grandes maestros como Zubin Mehta, el cual ha aceptado ser el presidente de honor de la comisión de actos del 125 aniversario del nacimiento de Casanovas que dieron comienzo el pasado fin de semana.

El primero de los grandes actos fue la apertura de una sensacional exposición que puede verse en la sala municipal Vista Alegre y que estuvo precedida por un responso ante la tumba del maestro en el Cementerio Municipal en la misma tarde del viernes 17 de enero. En la inauguración de la muestra estuvo el alcalde de Torrevieja, Eduardo Dolón, quien compartió sus vivencias con el maestro en la época en la que acudió a sus clases junto a su primo, José Francisco Sánchez.

El acto fue abierto por el Gerente del Instituto Municipal Joaquín Chapaprieta, Miguel Fernández, que contó en primera persona, como se "tramó" esta exposición antológica del Maestro y el por qué se le dio como nombre "Una vida de película", ya que hasta aquel momento desconocía al personaje, y cuando el comisario le mostró la vida del mismo, pensaron que no se podía llamar de otra manera. Juan Francisco Cayuelas, comisario de la Exposición, biógrafo del maestro y uno de sus mayores especialistas, fue quien intervino más prolongadamente y ofreció un completo recorrido explicativo de la muestra y de la vida de Casanovas. Incluso se ha logrado con QR en el que se

Juan Francisco Cayuelas explicándole al alcalde algunos detalles de la apasionante vida de Casanovas.

Nietos y bisnietos de Casanovas junto a uno de sus músicos torrevejenses, Adolfo Rodríguez.

puede acceder a grabaciones de distintas épocas realizadas por Casanovas con diferentes instrumentos.

Los actos para celebrar el llamado "Año Casanovas" están programados hasta el próximo mes de julio, pero podrían ampliarse.

Emotivo concierto y mesa redonda

El segundo de los actos del llamado "Año Casanovas", en el que ya ha empezado a conmemorarse el 125 aniversario del nacimiento del gran maestro, Francisco Casanovas, tenía lugar en la mañana del sábado pasado en los salones del Casino. Un buen número de personas para el horario y la jornada elegida, se dieron cita dejando entrever la importancia que tuvo y el cariño que se le profesaba en Torrevieja al Maestro Casanovas.

Fue una mesa redonda en la que previamente se ofreció un pequeño concierto de canciones, composiciones de distinta índole del propio Casanovas, bien durante su estancia en Torrevieja entre los años 1970 y 1986 o en sus etapas en la India, en su Cataluña natal o en Lliria, lugar desde donde emprendió el viaje para instalarse en nuestra ciudad. El concierto estuvo a cargo del más destacado organizador de estas conmemoraciones, Juan Francisco Cayuelas Grao a la flauta; José Francisco Sánchez Sánchez con el Oboe y Armando Bernabéu Andreu y Francisco Garres Pérez, ambos con el clarinete. Sonaron obras como "Perfume de Oriente", "Amor es un pajarillo" o la que el maestro titulo como "Corazón Torrevejense", incluida posteriormente en el poema sinfónico "Destellos". Una habanera que fue dedicada en su momento a Conchita Boj y que versionó su marido, el fallecido hace unos meses, Manuel Martínez Guirao.

Posteriormente tuvo lugar una mesa redonda en la que intervinieron, Cayuelas, José Francisco Sánchez y Armando Bernabéu y a la que se sumaron una de sus grandes alumnas, Antonia Quesada y el hijo del inolvidable, Narciso Yepes, el director y flautista, Ignacio Yepes. También se unió el nieto del maestro, Josep Casanovas y como moderador, nuestro compañero, Francisco Reyes.

Cada uno de los ponentes compartió sus vivencias y anécdotas con el maestro Casanovas. Para Juan Francisco Cayuelas, su biógrafo y uno de sus más aventajados alumnos, fue el profesor que le marcó el camino para su carrera. Pero también lo fue para Antonia Quesada que lo consideraba como un segundo padre o para Armando Bernabéu, que también le influyó notablemente en su formación. Casanovas fue un

discipulos y amigos del Maestro Casanovas junto con el párroco de la Inmaculada, José Antonio Gea, tras el rezo de un responso ante su tumba.

sigue en la página siguiente...

Cultura

AÑO CASANOVAS

visionario con José Francisco Sánchez al que de muy niño ya vio que se convertiría en un gran oboista. Para Ignacio Yepes, hijo del prestigioso intérprete de guitarra, Narciso Yepes, fue además de su maestro "como si fuera mi abuelo". Yepes se mostró orgulloso de haber repetido en su persona todo lo que fue Casanovas, director, docente y flautista. Josep, el nieto del maestro recordó su perfil familiar al que veían en determinadas épocas del año, aunque él tuvo la suerte de convivir bastante con su abuelo ya que incluso formó parte de la banda de la Unión Musical Torrevejense.

El siguiente acto conmemorativo será el próximo 31 de enero. Será en el Palacio de la Música con un concierto a cargo de componentes del Conservatorio de Torrevieja que lleva su nombre bajo el título, "La esencia de Casanovas en la música de cámara".

Palabras enmarcadas

Marco Antonio Torres Mazón

Notas de invierno III: Un momento de tranquilidad

Charles Péguy escribe por acumulación. Frase tras frase, verso tras verso, poniendo sucesivas capas de palabras. A veces incluso retrocediendo de nuevo a la misma sentencia para tomar carrerilla y continuar avanzando. Se crea así un ritmo bíblico, como de salmo o de texto profético. Y en cada una de esas frases encuentras joyas que te deslumbran y te obligan a parar la lectura, coger el lápiz, subrayar y anotar. Volver a leer lo subrayado. Meditarlo. Interiorizarlo. Hacerlo tuyo. Como esos versos que anotas: "Porque el hijo tomó todos los pecados. Pero la madre tomó todos los dolores". No sabría quedarme con uno solo de los tres misterios, pues los tres son una unidad y sin los tres no se puede entender la importancia de una obra que es, a la vez, literatura y pensamiento, filosofía y teología. Y Esperanza.

...

Tienes que ser muy fuerte para poder mostrarte muy débil.

...

Por fin algunos días de verdadero frio. Bueno...verdadero para esta zona. El frío le da auténtico sentido a una taza de café o de té bien caliente; a una manta que nos tapa las piernas y a una tarde de lectura.

...

La melancolía casi siempre viene por un mirar demasiado al pasado. Unas veces para idealizarlo. Otras para intentar olvidarlo. Con los años comprendemos que ninguna de las dos cosas es posible. Y continúa la melancolía.

...

Muere David Lynch, un director al que seguía con entusiasmo en mi adolescencia. Hoy lo admiro sobre todo por ***El hombre elefante, Terciopelo azul*** y ***Una historia verdadera***. Me pongo esta última para rendir mi particular tributo al director norteamericano. La película es ya un clásico por derecho propio. Dicen que es la menos "Lynch" de todas las suyas, aunque eso lo dicen quienes admiran más la vena "extraña" de un director que dedicó su vida a contar precisamente eso, mundos extraños. Y extraño es que alguien, en el mundo en el que vivimos, realice un viaje de más de 500 kilómetros para pedir perdón. Porque eso es lo que cuenta la cinta: una historia de perdón.

Y la muerte de David Lynch trae a la memoria la de otros muchos artistas y pensadores, escritores y músicos que forjaron mi forma de ver el mundo. Y la certeza de que, inevitablemente, nos vamos haciendo mayores.

...

Leyendo el diario de 1999 de Dionisia García, titulado de manera muy atinada Ecos. Su forma de escribir ilumina, ya sea en sus poemas, en sus ensayos o en este diario que ahora me acompaña. Cae la tarde fría y leo tranquilo en casa. Y esos momentos de tranquilidad también son necesarios. Parar. Descansar. Leer.

...

Fines de semana madrugando para llevar a E. al entrenamiento de remo. Ver su cara de sueño y frío, pero también su constancia y su determinación. Además, madrugar tiene el regalo de la amanecida, de esas primeras luces que nos anuncian un nuevo día. Un día por el que sólo podemos estar agradecidos.

El tiempo

Datos registrados
del 13 al 19 de enero

MÁXIMAS SÁBADO 18

13,3º / 0,1º

MÍNIMA MIÉRCOLES 15

RACHA MÁXIMA DE VIENTO 68 km/h

JUEVES 16

LLUVIA ACUMULADA: 1,4 l/m²

Próxima semana:
Se mantendrá la alternancia de nubes y claros con temperaturas que serán similares a las que tendremos el fin de semana.

Sábado
(muy nuboso)
Máxima: 19ºC, Mínima: 9ºC. Lluvia: 50%

Domingo
(intervalos nubosos)
Máxima: 18ºC, Mínima: 10ºC. Lluvia: 10%

Este domingo La Mata celebra la fiesta del producto ibérico

Una de las citas gastronómicas y de convivencia más populares del año tiene lugar este domingo en La Mata. Se trata de una nueva edición de la Fiesta Internacional del Producto Ibérico de Torrelamata que comienza a las 12 de la mañana en la Plaza de Encarnación Puchol y que se extenderá a la Plaza del Embarcadero y zonas adyacentes. Todos los asistentes recibirán de la peña que tradicionalmente organiza esta gran fiesta, panceta, costillas, lomo y otras suculentas partes del cerdo. Todo ello enmarcado en estas fechas de celebración de San Antón y con las ganas de que todo el mundo lo pase muy bien. También se regalarán raciones de pan, cerveza y todo ello hasta agotar existencias. La fiesta estará amenizada primero por una charanga y después a las 13:30 horas se contará con la actuación de la Escuela de Baile "QK" de La Mata y a partir de las 15 horas habrá actuación de un Dj con ritmos para todos los gustos. Los alrededores de la plaza contarán con la instalación de aseos portátiles. El concejal de La Mata, Antonio Vidal ha deseado que la climatología sea lo más benigna posible para disfrutar del día y que el público pueda degustar también la oferta gastronómica y de restauración que se ofrece en La Mata. Todo se ha preparado para que el éxito de ediciones anteriores vuelva a repetirse.

Visita del obispo venezolano, Carlos Alfredo Cabezas Mendoza

Mons. Carlos Alfredo Cabezas Mendoza, actual Obispo de la Diócesis de Ciudad Guayana. Venezuela, visitó en la tarde del lunes 20 de enero, la parroquia del Sagrado Corazón, en su viaje que comenzó en Portugal, asistiendo al encuentro internacional teológico, donde estuvo participando.

A continuación se dirigió al Obispado de Orihuela-Alicante, donde se ha encontrado en la parroquia del Sagrado Corazón con los sacerdotes venezolanos que se encuentran en la diocesis, como son los vicarios de nuestra parroquia D. Carlos Daniel Mejías, del Sagrado Corazón; D. Carlos Guzmán, vicario de Nuestra Señora de la Merced de Calpe y los Diáconos D. Cesar Montolla de los Montesinos y D. David Olivares diacono de Ntra. Señora de Monserrate en Torremendo.

Fernando Guardiola

ENTREVISTA

María Rodríguez Morales,

periodista y reportera de Antena 3 Televisión

"Trabajo con grandes periodistas a los que siempre he admirado"

María Rodríguez es una torrevejense que cada día podemos ver como periodista y reportera en las Noticias de A3 Televisión. Vista Alegre ha tenido la oportunidad de entrevistarla para conocer más detalles de su vida personal y profesional.

Vista Alegre: Cuéntanos un poco sobre ti y sobre tu infancia

María Rodríguez: Nací un 8 de diciembre, en La Purísima, un día muy especial y que significa mucho para mí. Siempre me he sentido muy vinculada a Torrevieja y a sus tradiciones.

Soy la mediana de tres hermanos. Mis padres, Gerardo Rodríguez y Yolanda Morales, siempre nos han enseñado a valorar el lugar tan increíble en el que hemos nacido. Siempre he sido una persona bastante abierta, no era una niña a la que le diera vergüenza prácticamente nada. Expresarme de cualquier manera, comunicarme con los demás... Era bastante difícil callarme. De hecho, desde bien pequeña ya solía jugar a ser reportera en las noticias.

V.A.- ¿Dónde estudiaste?

M.R.- Estudié en el Colegio La Purísima, una época que guardo con mucho cariño, con unos compañeros increíbles y unos profesores que siempre estuvieron a la altura. Allí fue donde descubrí que quería dedicarme al mundo de la comunicación, aunque no tenía muy claro un camino concreto.

V.A.- ¿Cómo te iniciaste en el periodismo?

M.R.- Entré en la Universidad Católica de Murcia para estudiar Publicidad y Relaciones Públicas, pero a los pocos meses me di cuenta de que lo que me apasionaba era el Periodismo. Redactar noticias, escribir artículos de opinión, expresar a través de una pantalla o montar vídeos. Todo lo que envolvía la profesión me enamoró. Después de cinco años estudiando, me gradué en ambas carreras: Publicidad y Periodismo. Tuve la oportunidad de hacer prácticas en Televisión Torrevieja y Televisión Vega Baja, donde aprendí muchísimo y estuve con grandes profesionales.

V.A.- ¿Cómo llegaste a Antena 3 Noticias?

M.R.- El paso a Atresmedia fue a través de unas prácticas del Máster que hice en Madrid. Me seleccionaron para estar durante unos meses en la sección de Economía de Antena 3 Noticias.

Desde el primer momento que pisé la redacción estuve rodeada de unos compañeros increíbles, personas a las que admiro y que me recibieron con los brazos abiertos. Poco a poco fui mejorando, trabajando muy duro e intentando encauzar mi carrera. Fue a partir de ahí cuando empezaron a contar más conmigo, a darme más oportunidades y casi sin darme cuenta ya han pasado casi tres años desde que empecé a trabajar en este informativo.

V.A.- ¿Qué trabajo desarrollas en tu día a día?

M.R.- Una de las cosas que más me gustan de mi trabajo es que cada día es una nueva aventura. Ninguno es igual que el anterior. Estamos en manos de actualidad, de las noticias que nos depare el día. Dentro del trabajo como redactora hay muchas funciones y varias cosas que puedo hacer en una jornada laboral. El abanico abarca desde grabar reportajes, montar vídeos para la emisión del informativo, entrar en directo en las noticias, explicar desde plató algún tema en concreto, redactar piezas y un largo etcétera. La mayor parte del trabajo que hacemos es detrás de las cámaras y lo que no se ve suele ser, en muchas ocasiones, lo que más ha costado sacar adelante.

V.A.- ¿Destacarías algo del informativo de Antena 3?

M.R.- Lo primero que destacaría es el que gran equipo que hay detrás. Para que un informativo salga adelante hace falta que muchas personas remen en la misma dirección y el equipazo que hay ahí hace que todo sea más fácil. También me siento muy afortunada; soy consciente que todos los días hacemos el informativo más visto de la televisión y poder participar en él me hace sacar lo mejor de mí misma y esforzarme al máximo para estar a la altura. Trabajo con grandes periodistas a los que siempre he admirado y desde pequeña veía a través de la pantalla. Eso es muy gratificante.

V.A.- ¿Tienes proyectos a futuro?

M.R.- Me gustar pensar más a corto plazo, pero si algo tengo claro ahora mismo es que me encanta mi trabajo. Me siento muy afortunada de poder decir que he encontrado lo que me apasiona. Creo que ahora

nuestra profesión es más importante que nunca. Estamos en un momento en el que las "fake news" -las llamadas "noticias falsas"- están invadiendo las plataformas y nosotros como periodistas tenemos que seguir luchando contra ello.

V.A.- ¿Echas de menos Torrevieja?

M.R.- Mucho. Siempre es complicado estar lejos de mi familia, de mis amigos y de las personas a las que quiero. Aún así sigo muy vinculada a la ciudad. No suelo faltar a los momentos importantes, me gusta escaparme cada dos por tres y disfrutar de unos días de descanso en esta tierra tan preciosa que tenemos.

Reunido el Consejo Municipal del Mayor

Esta semana ha tenido lugar una reunión del Consejo Municipal del Mayor, formado por los presidentes de las casas de tercera edad de la ciudad. Estuvieron los centros de la calle San Pascual, el "Restituto Marroquí", de la calle Pedro Lorca, el Centro Social Polivalente de la Mata y representantes del Centro Municipal de Ocio. También lo forman los profesores y voluntarios de baile. La reunión fue convocada para programar las actividades, fiestas, concursos y talleres que, se van a impartir y celebrar en todos los centros hasta el próximo mes de mayo. La reunión estuvo coordinada por la concejal de Gente Mayor, Inmaculada Montesinos Pérez, quien recibió las propuestas de cada uno de los integrantes en este consejo.

Versos Marineros

VELERO SALADO

Barco de sal viajando sin rumbo
y anunciando a Torrevieja en el mundo.
Preciado navío nacido del salinero experto,
lobo de mar sabio y atento.

Pijote y Gavián vivificos nuestra esperanza
y en ellos depositamos la mayor confianza.
Arte de tiempos pretéritos
inculcaron nuestros ancestros.

El cauje nos ofrendaron las lagunas
con intenciones bellas y puras.
Cuna de embarcaciones ancestrales
colmadas de gracias eternales.

Navega el velero al compás de la habanera
descubriendo la esencia verdadera
de una tierra marinera
que la sal lleva por bandera.

EDUARDO ARANDA BORTELANO

Dedicado a los artesanos salineros

AGENDA Cultural

Lucía España
& Pedro Contreras:
Inolvidables en acústico

25 de enero, Sábado
Concierto de Lucía España & Pedro Contreras: Inolvidables en acústico
Hora: 20:00 h
Lugar: Teatro Municipal de Torrevieja

26 de enero, Domingo
XXV Fiesta Internacional del Producto Ibérico de La Mata. Habrá charanga, actuación de la academia QK y DJ.
Hora: Desde las 12:00 h
Lugar: Plaza de Encarnación Puchol de La Mata.
"Quelis, el musical", escrita por Carlos R. González y con música de Jorge Cruz Toledo
Hora: 18:30 h
Lugar: Teatro Municipal de Torrevieja

1 de febrero, Sábado
Cineman Show: Dani Diges con la OST
Hora: 20:00 h
Lugar: Auditorio Internacional de Torrevieja

2 de febrero, Domingo
La Candelaria
conclusión de la Celebración de la Santa Misa de las 19.30h
Lugar: Parroquia Arciprestal de la Inmaculada

7 de febrero, Viernes
Pregón Carnaval de Torrevieja 2025
Hora: 21:00 h.
Lugar: Teatro Municipal de Torrevieja

8 de febrero, Sábado
Gala Coronación Reyes Carnaval 2025
Hora: a las 18:00 h y a las 21:00 h.
Lugar: Teatro Municipal de Torrevieja

15 de febrero, Sábado
XVI Concurso Nacional Drag Queen
Hora: 21:00 h
Lugar: Auditorio Internacional de Torrevieja

16 de febrero, Domingo
Teatrico del Carnaval
Hora: 18:00 h
Lugar: Teatro Municipal de Torrevieja

21 de febrero, Viernes
Teatro "Una Madre de Película"
Hora: 20:30 h
Lugar: Teatro Municipal de Torrevieja

22 de febrero, Sábado
Teatro "Pensionistas"
Hora: 19:00 h
Lugar: Teatro Municipal de Torrevieja
Concierto de la OST:
"Tchaikovsky y Schubert"
Hora: 19:00 h
Lugar: Auditorio Internacional de Torrevieja

26 de febrero, Miércoles
Il Trovatore (El Trovador),
una ópera de Verdi
Hora: 20:00 h.
Lugar: Teatro Municipal de Torrevieja

2 de marzo, Domingo
Jurassic Game:
Un Musical con Dinosaurios y Princesas
Hora: 17:00 h
Lugar: Teatro Municipal de Torrevieja

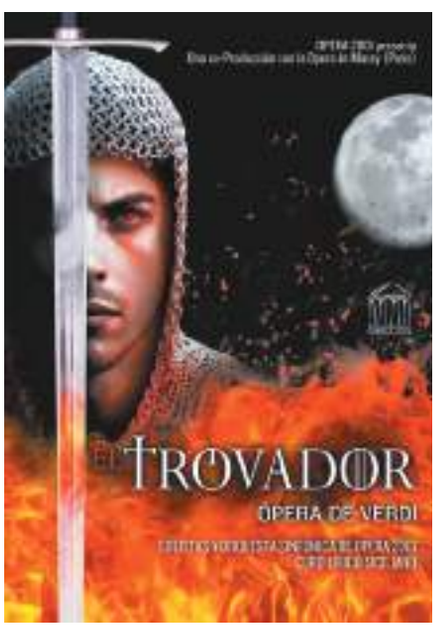

J.J. Vaquero llenó de risas el Teatro

José Juan Vaquero, más conocido como J.J. Vaquero, presentó su divertido monólogo en el Teatro Municipal. El público soltó las mejores carcajadas gracias al estilo desenfadado de J.J. Vaquero que logra convertir cualquier situación cotidiana en pura comedia. J.J. Vaquero, uno de los monologuistas más exitosos del país y máximo representante del humor canalla, ha sabido hacerse un hueco en mundo de la comedia después de que unos amigos le apuntaran a un concurso de monólogos y dejara su trabajo de camarero para perseguir su sueño.

Cal Teatre puso en escena 'Mentira cochina'

El Centro Cultural Virgen del Carmen acogió el pasado domingo, 19 de enero, el gran espectáculo de títeres 'Mentira cochina', a cargo de Cal Teatre, dentro del V Ciclo de Teatro Familiar 'Teatro para todos'. Una obra que planteó a los niños la posibilidad de la duda y general pensamiento crítico. El espectáculo propuso una reflexión sobre la mentira y la verdad a partir de la historia de un niño que rechaza su realidad. Con la ayuda de dos arquitectos, expertos en crear mentiras, logra crear una nueva identidad.

La Virgen de la Amargura de Víctor García Villalgordo en el cartel de la Semana Santa de Orihuela 2025

Una imagen mariana realizada por el afamado escultor imaginero torrevejense, Víctor García Villalgordo, forma parte de la imagen que ha sido elegida como Cartel Anunciador de la Semana Santa de Orihuela 2025. Se trata de María Santísima de la Amargura de la Hermandad Penitencial del Santísimo Cristo de la Buena Muerte. El autor de la fotografía es el oriolano, Rate Bas.

El acto de presentación del cartel se realizó este fin de semana, organizado por la Junta Mayor de Cofradías y Mayordomías de la Semana Santa de Orihuela y contó con la presencia del propio, Víctor García. Se da la circunstancia de que el vestidor de la virgen también es el torrevejense, José Negre Ferrer. En el acto también se contó con la presencia del alcalde de Orihuela, José Vegara y del presidente de la Junta Mayor, José Sáez Sironi.

La imagen de la Virgen de la Amargura fue realizada por Víctor García durante el confinamiento de la Covid-19 y las andas y ropajes fueron elaboradas por componentes de la junta directiva de la Buena Muerte. Las manos de esta virgen, su rostro o sus labios, son algunos de los detalles que más llaman la atención. Según García, es un reflejo del cánon de una mujer de hoy.

El Belén de la Asociación del Sagrado Corazón recibió un premio provincial

El nacimiento de la Parroquia del Sagrado Corazón de Jesús de Torrevieja ha sido distinguido con un premio de la Asociación de Belenistas de Alicante, que anunció el fallo de los premios a los mejores nacimientos de la provincia. En esta edición del Concurso de Belenes, que celebró su 63 aniversario, se ha destacado por el gran número de obras presentadas y su calidad. Dentro de los trofeos destacados, fue premiado el Belén de la Parroquia del Sagrado Corazón. El galardón fue recogido por el presidente de la Asociación Religiosa del Sagrado Corazón de Jesús, Gregorio Navarro, durante un acto celebrado el pasado 18 de enero en el Salón de Actos de la Casa de la Familia Salesiana en Alicante.

Cultura

Protección Civil se reunió con las agrupaciones de la comarca

El pasado fin de semana, la sede de Protección Civil de Torrevieja fue el punto de encuentro de las agrupaciones de Protección Civil de la Vega Baja y otros municipios con los que mantenemos una estrecha colaboración. Durante esta reunión se realizó un análisis detallado de las acciones llevadas a cabo en 2024, identificando fortalezas y áreas de mejora con el objetivo de seguir optimizando el servicio que prestamos a la ciudadanía. Asimismo, se trazaron las prioridades para 2025, haciendo especial hincapié en la formación continua de nuestros voluntarios. Gracias a los cursos oficiales del IVASPE, simulacros prácticos y entrenamientos en terreno, nuestros equipos seguirán adquiriendo experiencia para afrontar con éxito cualquier situación real.

También se debatieron propuestas para fortalecer la colaboración y la organización entre las agrupaciones de Protección Civil de los municipios participantes, entre ellos Orihuela, Callosa de Segura, Crevillente, Almoradí, Guardamar del Segura, Rojales, Algorfa, Benijófar, Benejúzar, Santa Pola y Torrevieja.

Deportes

Fúbol

Gran victoria torrevejense frente al Alicante C.F.

El S.C. Torrevieja está a un punto del playoff de ascenso.

El Sporting Costablanca Torrevieja venció rival directo en la lucha por estar en los puertos de arriba de la clasificación.

En la primera parte, el Sc Torrevieja C.F. empezó apretando arriba, y buscando el golf, fruto de ello en el minuto 10 Breno, después de una gran jugada de redondo, materializó el 10 en el marcador.

A partir de ahí, el partido entró en una fase de enfriamiento en la que hubieron ocasiones para ambas partes, hasta que llego al descanso del partido partido.

En la segunda parte, el Sc Torrevieja empezó apretando y teniendo varias ocasiones, pero no llegó el segundo gol hasta después de una gran jugada de José Toro y de Omar, que culminó con un gol Matias. A partir de este momento Sc Torrevieja el fruto de una gran jugada de Toni, Antón, Dani Muñoz y un remate final de Lewis.

Con esta victoria, el Sc Torrevieja se pone a tres puntos del líder y a un punto del playoff de ascenso. Además consigue una racha dos victorias consecutivas que lo multan a la parte alta de la clasificación.

El próximo sábado a las 4:30 de la tarde, jugará en casa en el Nelson Mandela contra el Calpe. Es un partido de gran importancia que, en caso de Victoria, por parte de Torres, llevaría situarse muy cerca de la parte alta de la clasificación e incluso con posibilidad de alcanzar el liderato.

Resultados provincial Trofeo Federación Comunidad Valenciana

Durante la jornada del pasado domingo se disputó la fase provincial del Trofeo Federación de la Comunidad Valenciana individual y conjuntos ya que, tras la Dana sufrida en Valencia, la Federación decidió retrasar estas competiciones para que se pudieran desarrollar con la mayor normalidad posible.

El Club Gimnasia Rítmica de Torrevieja participó con cuatro gimnastas individuales y cinco gimnastas de modalidad de conjunto obteniendo muy buenos resultados: En categoría Alevín nivel 1, Gala Martínez obtuvo la cuarta posición con su ejercicio de mazas.

En categoría Infantil nivel 1, Leticia Ivchenko consiguió la cuarta posición con su ejercicio de cinta. En categoría Infantil nivel 2, Anastasiia Kolozkaia logró subir al podium siendo tercera clasificada. En categoría Cadete nivel 2, Rocío Repetto logró la cuarta posición con su ejercicio de mazas. En categoría Alevín, Alicia Estañ, Alexandra Albu, María Cerdá, Ana Cerdá y Emilia Drapata lograron ser subcampeonas con su ejercicio de aros y pelotas.

Todas nuestras gimnastas lograron clasificarse a la fase autonómica que se disputará el próximo fin de semana en Villajoyosa y Jávea respectivamente.

El CA Puerto destacó en la Media Maratón de Santa Pola

Destacada actuación del Club de Atletismo Puerto Torrevieja en la Media Maratón Internacional de Santa Pola, una carrera marcada dentro de su calendario deportivo cada año. En total se dieron cita 56 atletas del Club de Atletismo Puerto Torrevieja. Además de la gran participación local, fue un gran día de grandes marcas y posiciones.

Por primera vez, el club se alzó campeón por equipos tanto en masculino como en féminas. Además, Iván Martínez Pertusa fue el primer español en cruzar la meta y quedó 2º en categoría M35. Ana Ribera García se alzó en tercer lugar de los corredores nacionales y ganó en categoría F40. Ramón Martínez fue el 5º español y Joaquín Sáez venció en categoría M55.

Medalla de bronce para las veteranas del RCNT en la IV Regata Liga Suma Banco Fijo

El domingo 19 de enero en aguas de Benidorm tuvo lugar una emocionante competición de la IV Regata Liga Suma Banco Fijo en la espectacular costa. El domingo se presentaba como un gran día, y así ha sido para los equipos del RCN de Torrevieja, ya que las veteranas del Club han logrado subirse al pódium, alcanzando la medalla de bronce. La expectación por parte del público fue total animando desde "la grada", así como los participantes, que dieron todo en su esfuerzo en cada palada. El equipo torrevejense de veteranas estuvo formado por: Amparo Hernández Ñíguez, Jacqueline Martín López, Esther Pérez Sala, Belén García Girona, Alejandra Sáez Torres, Cristina González González, Aurora Antón Aniorte, María del Mar, Rodríguez Sanz, Timonel: Miguel Ángel Sánchez Valero. Por su parte el equipo de veteranos masculino se alzó con un 4º puesto, y estuvo formado por: Alejandro Ballesta González, José Manuel Vera Ortigosa, Andrés Espinosa Ballester, Rogelio Rosado Escámez, Rubén Zurdo López, Curt Samuel Johansson Martínez, Roberto Nieto Bernabé, Fernando Imbernon Martínez, Timonel: Miguel Ángel Sánchez Valero.

Balonmano / *Rafael Ballester*

El Mare Nostrum no puede con el Pozuelo de Calatrava

El Club Balonmano Mare Nostrum Torrevieja caía derrotado en su visita al feudo del Limobel Balonmano Pozuelo de Calatrava en el primer partido de la segunda vuelta del campeonato de 1ª Nacional en su grupo E. Los salineros viajaban a la localidad castellanomanchega para competir, pero volverían a casa con las manos vacías y un 25 – 21 en el marcador.

El partido contó con un criterio arbitral que al Mare Nostrum le costó más de una salida a la contra por parte del conjunto local. La permisividad ante el golpe franco en situaciones de lanzamiento se convirtió en contraataques locales que socavaron la moral torrevejense en los primeros compases.

El conjunto dirigido por Antonio Cámeron no encontró, por otro lado, la manera de contrarrestar el juego rápido, fluido y dinámico de los pozoleños y el descanso llegaría con esa superioridad reflejada en el luminoso del Pabellón Municipal de Las Espartanas con el 15 – 11.

A la vuelta de vestuarios la situación no cambió en exceso. La defensa del Mare Nostrum no conseguía atajar el ataque local. Por suerte, en labores ofensivas, los hombres de Antonio Cámeron encontraron portería y pudieron mantener a raya a los pozoleños. La renta para los de casa llegó a ser de hasta siete goles (20 – 13 Minuto 37:14) momento tras el c ual los salineros comenzaron a ejercer mejores acciones que permitieron volver el partido en tres de diferencia siempre a favor del equipo local.

Los esfuerzos torrevejenses fueron en vano. El equipo castellanomanchego gestionó bien los minutos finales y pudieron certificar su victoria con el 25 – 21 final.

Este sábado 25 de enero el Balonmano Mare Nostrum regresa al Palacio de Deportes "Tavi y Carmona" donde se medirá, a partir de las 18:00, al Club Balonmano Maristas de Algemesí. El conjunto valenciano ocupa la penúltima posición de la tabla clasificatoria con dos puntos por debajo de los salineros y con tres partidos pendientes.

BUSCO HOGAR

REX

Hola, soy Rex, un macho joven de aproximadamente un año. Soy activo y tengo buen carácter. Me dejaron vagando por la calle y ahora vivo en el Albergue Municipal de Torrevieja. Estoy buscando un hogar donde pueda recibir el amor y el cuidado que merezco. Puedes venir a conocerme y ayudarme difundiendo mi historia. Necesito una familia. Gracias por tu ayuda. Si quieres puedes venir a conocerme. No dudes en visitarme y darme la oportunidad de ser parte de ti. Me encanta jugar y correr. Además, soy muy cariñoso y siempre estoy dispuesto a recibir mimos y caricias. No te arrepentirás de darme la vida tranquila que me merezco.

Albergue Municipal de Torrevieja. Abierto de lunes a domingo de 8 a 13 y de 15 a 17 h. Avda. Los Nenúfares, s/n (detrás de Jefatura Policía Local)

Información

[AGENCIA DE DESARROLLO LOCAL] *Ofertas de Empleo*

Teléfono. 96 670 88 46- Web: www.adl-torrevieja.es - Correo electrónico: empleo@adl-torrevieja.com

OFERTA 871/2024
Operario cadena montaje ventanas pvc
LUGAR Torrevieja C.V. a: mig@cesur.es

OFERTA 872/2024
Electricista oficiales de 1º y 2º
LUGAR Holanda
C.V. a: f.navarrete@dbwork.com

OFERTA 873/2024 Cocinero/a
LUGAR Torrevieja
C.V. a elcaballeterestaurante@hotmail.com
Whatsapp 655302610

OFERTA 875/2024 Implantación / promoción en centro comercial
LUGAR Torrevieja C.V. a: dfloress@ilunion.com

OFERTA 876/2024
Asesor comercial energía y climatización
LUGAR Elche
C.V. a: blanca.garcia@gruposruoeste.com

OFERTA 877/2024 Oficial administrador de fincas y gestión comunidades
LUGAR Torrevieja
C.V. a: geraldine@nbaconsulting.es

OFERTA 878/2025 Asesora de seguros
LUGAR Torrevieja C.V. a:
gestoriamanuelfructuoso@gmail.com

OFERTA 879/2025 Intérprete de sueco
LUGAR Torrevieja C.V. a: cv.int@seprotec.com

OFERTA 880/2025
Ayudante de carpintería madera
LUGAR Torrevieja C.V. a: info@bricoandres.es

OFERTA 881/2025
Cocinera o ayudante de cocina
LUGAR Torrevieja
C.V. a: camariatorrevieja@hotmail.com

OFERTA 882/2025
Dependiente de comercio
LUGAR Torrevieja
C.V. a: ustorrevieja@bndsport.es

OFERTA 883/2025 Limpiador/a fin de obra
LUGAR Torrevieja C.V. a: lginers@clece.es

OFERTA 884/2025 Recepcionista de clínica
LUGAR Orihuela Costa C.V. a:
administracion@salgadodentalinstitute.eu

OFERTA 885/2025 Mecánico
LUGAR Torrevieja
C.V. a: automocionissocar@gmail.com

L40 TORREVIEJA – AEROPUERTO ALICANTE/ELCHE
Desde 20/01/2024 / from January 20th 2024
SALIDAS DE LUNES A VIERNES *Departures from Monday to Friday*
SALIDAS DE SÁBADO, DOMINGO Y FESTIVOS *Departures Saturday, Sunday and Bank Holidays*

Estación de Torrevieja Aeropuerto Alicante/Elche

Salida			Llegada		
07:00	12:00	16:00	08:00	13:00	17:00
08:00	12:30	17:00	09:00	13:30	18:00
09:00	13:00	18:00	10:00	14:00	19:00
10:00	14:00	19:00	11:00	15:00	20:00
10:30	14:30	20:00	11:30	15:30	21:00
11:00	15:00	21:00	12:00	16:00	22:00

Más Información / More info: +34 965 710 449
www.costazul.avanzagrupo.com @avanzaenTvja

FARMACIA TORREVIEJA 24H,
Carbajo Botella, Rodrigo C/ Antonio Machado, Nº115
(Frente Mercadona centro).
FARMACIA PLAYA DEL CURA 24 H,
C/ Ramón Gallud, Nº196 Esq. C/Virgen de la Paloma.
REYES CRESPO, MANUEL JAVIER
C/ Villa de Barcelona Esq. C/San Luis.

VA VISTA ALEGRE Semanario de Torrevieja

Vista Alegre
Número 3397

Edita: Excmo. Ayuntamiento de Torrevieja, Instituto Municipal de Cultura "Joaquín Chapaprieta Torregrosa".
Concejal Delegado: Antonio Quesada Hurtado.
Dirección: Francisco Reyes Prieto Pérez.
Redacción: Noemí Campillo.
Diseño: Ana Llopis.
Fotografía: Objetivo Torrevieja.
Colaboradores: María Rozados, Antonio Sala Buades, Rafael Ballester, Ivo Torres Gómez, Francisco Sala Aniorte, Fabián Tortosa, Inmaculada Vera, Proyecto Mastral (Rubén Torregrosa Soler Pablo Samper Hernández) y Darío Pérez.
Portada: Joaquín Carrión y Ana Llopis.
Colaboradores del número: Fernando Guardiola, Cultura Torrevieja y @composicionymomento y Sofía Robledo.
Maquetación e impresión: Imprenta Buades, S.L. C/ Gabriel Miró, 49, Tel. 965 71 12 99- 03181 TORREVIEJA (ALICANTE).
DEPÓSITO LEGAL A.102/1961

Guía de Misas en Torrevieja

Parroquia Inmaculada
• **Lunes a Sábado:** 10:00 y 19:30
• **Domingo:** 9:00, 11:00 12:00 y 19:30

Parroquia Sagrado Corazón
• **Lunes a Sábado:** 19:00
• **Domingo:** 10:00, 12:00 y 19:00

Parroquia Ntra. Sra. del Carmen
• **Lunes, Jueves, Viernes y Sábado:** 18:00
• **Domingo:** 11:00

Parroquia San Roque y Santa Ana
Martes, Jueves, Viernes, Sábado y Domingo: 11:00 y 18:00

Parroquia San Pedro y San Pablo
• **Miércoles y Sábado:** 18:00 y 19:00
Domingo: 9:15 (en inglés), 11:00 (en polaco)

Parroquia Ntra. Sra. del Rosario - Torrelamata
Lunes, Miércoles, Jueves, Viernes y Sábado: 19:15
Domingo: 9:30 y 12:30

Parroquia Salvador
Martes: 10:30
Jueves: 18:00 (Celebración de la Palabra)
Sábado: 18:00 y **Domingo:** 11:00

Iglesia de Villasol
Sábado: 21:00

Dani Diges presenta su nuevo espectáculo "Sinfónico", y esta vez lo hace con la gran Orquesta Sinfónica de Torrevieja ¡Será un emocionante viaje musical para toda la familia, lleno de canciones emblemáticas que prometen hacerte vibrar!

Escanea y accede a la web de compra.

DANI DIGES con la OST

1 de febrero

20:00h

Auditorio Internacional de Torrevieja

Descubre nuestros eventos en **www.culturatorrevieja.com**

CULTURA TORREVIEJA